Chavagne Infos

Le journal municipal

Novembre 2023

n°82

Dossier : Les Quartiers de la Touche..... p 12 à 14

SOMMAIRE

Vie municipale 2/3

Environnement Urbanisme 4/7

Enfance jeunesse 8/9

Patrimoine 10/11

Dossier du mois 12/14

Solidarités 15/17

Culture Sport Loisirs 18/21

Économie 22

Infos pratiques 23

Agenda 24

Directeur de la publication : René Bouillon

Directeur de la rédaction : Arnaud Boisivon

Comité participatif : Michèle Bachelot Coirier, Chantal Langouët, Raymonde Legeay, Carole Legendre, Catherine Dupont-Sherlaw, Denis Simon, Malik Rabault, Cynthia Robert, Stéphane Richard.

Contact courriel : mairie@chavagne.fr

Maquette : service communication

Crédits photos (couverture et dossier du mois) : Cyril Folliot et Caroline Ablain

Impression :

Imprimerie IPO Bruz : 02 99 52 60 23

Tirage : 2 350 exemplaires

N° ISSN : 1624-6950

SERVICE COMMUNICATION

communication@chavagne.fr

www.chavagne.fr

@ChavagneInfos35

Retrouvez-nous également sur l'application mobile **PanneauPocket**

ÉDITO

Le développement de la commune se poursuit

Lancement du quartier des Confluences

Le dossier de ce journal municipal est consacré à l'évolution de la ZAC (Zone d'aménagement concerté) du quartier de la Touche qui s'effectue avec notre aménageur la société publique locale d'aménagement Territoires Publics. Inscrite dans le temps long, cette Zac, créée en 2003, a pour ambition de répondre aux objectifs d'accueil des jeunes Chavagnais souhaitant rester sur la commune, de permettre d'accueillir de nouveaux habitants en élaborant un projet de qualité dans un objectif de développement durable.

Le premier quartier de la ZAC, à l'est, appelé Quartier de la Touche est en voie d'achèvement. Les travaux de réhabilitation de la ferme de la Touche vont débuter.

Un groupe de travail sur l'habitat inclusif et intergénérationnel a travaillé sur la réalisation d'un collectif réunissant de l'habitat sénior complémentaire à la résidence Héléna et aux autres logements adaptés existants sur la commune, de l'habitat inclusif permettant à des personnes en situation de handicap d'habiter leur propre logement tout en bénéficiant d'un accompagnement. Une structure de petite enfance, une Maison d'Assistantes Maternelles complétera cet ensemble. Le projet a été confié à Archipel Habitat associé à Keredes. Le projet devrait être livré en 2026 et sera situé à l'entrée de ce quartier de la Touche à proximité de la salle de sports de l'Espérance.

Le quartier du Haut Colombier prévoyant la construction d'environ 160 logements est lui aussi presque achevé : les constructions sur les lots libres sont presque toutes terminées. Il en est de même pour les lots régulés et les collectifs. Certains programmes sont conçus en matériaux bio-sourcés ou bas carbone et visent à être certifiés bâtiments passifs à haute performance énergétique voire à énergie positive. Le programme Démé'terre, notamment en terre crue est à souligner.

Il faut donc maintenant poursuivre sur le quartier central appelé Quartier des Confluences. Celui-ci prévoit la création d'environ 500 logements répartis sur quatre secteurs. Son aménagement est prévu jusqu'en 2030. Ce quartier, dans la continuité des deux autres, s'inscrit dans une démarche de sobriété foncière, de développement durable. Il se veut innovant, notamment sur la production d'énergie. Les travaux de viabilisation sont en cours. La commercialisation des premiers lots libres du premier secteur sud-ouest a commencé.

Un cadre privilégié

Ces quartiers situés dans un environnement exceptionnel répondent aux enjeux du projet d'aménagement et de développement durable du plan local d'urbanisme intercommunal. Il s'agit de concilier l'évolution du mode de vie des habitants, le dynamisme du territoire métropolitain, la sobriété de la consommation de l'espace et les défis énergétique et climatique.

Comme vous pourrez le constater dans le dossier qui lui est consacré, le quartier des Confluences traduit cette orientation de lutte contre l'étalement urbain dans une densité bien pensée et en mode « bas carbone ». Le centre-bourg, les commerces et les services, seront facilement accessibles à pied ou à vélo. L'environnement naturel est préservé au travers d'une gestion différenciée des espaces verts afin de développer la biodiversité du site. L'évacuation des eaux pluviales se fera à ciel ouvert au travers de noues et bassins de rétention afin de favoriser l'infiltration naturelle dans le sol.

Une offre de logements attractive et diversifiée

Ces réalisations sont rendues possibles grâce au programme local de l'habitat (PLH) mis en œuvre par Rennes Métropole qui a investi 22 millions d'euros par an en moyenne entre 2015 et 2022. Grâce à cela, les 43 communes de Rennes Métropole ont livré, une moyenne de 4 500 logements par an dont 50% sont aidés (en accession ou en location). Malgré ces efforts, on constate une difficulté croissante à se loger en raison d'un manque de logements disponibles et de prix trop élevés. La Métropole et l'ensemble des communes travaillent actuellement au futur Programme Local de l'Habitat 2023-2028 qui prévoit d'en réaliser 5000 afin de prendre en compte les évolutions démographiques de la Métropole, les évolutions des besoins et des usages des habitants et faire face au besoin de logements à un prix accessible. Car, il faut souligner que les enjeux en matière de logements ne sont pas pour faire venir des habitants nouveaux mais pour loger les métropolitains en lien avec la croissance démographique qui n'est pas liée au solde migratoire mais au solde naturel (vieillissement et natalité).

Le quartier des Confluences proposera une diversité de typologie de logements afin de garantir la mixité sociale et en veillant à répondre à toutes les catégories de revenus. Le nombre de logements locatifs sociaux a ainsi plus que doublé sur la commune en 10 ans passant de 114 en 2007 à 337 en 2022. Pour autant, nous n'avons pas encore atteint le seuil fixé par la loi sur la Solidarité et le renouvellement urbain (dite loi SRU) qui impose aux communes de plus de 3 500 habitants d'atteindre en 2025 un taux de 20 % de logements locatifs sociaux sur la totalité des résidences principales, sous peine de pénalités qui risquent d'être encore plus importantes à l'avenir.

René Bouillon,
Maire

DÉPART

Katia Brulé, responsable du Pôle Culture et Communication quitte ses fonctions.

Jeudi 28 septembre, Espace Chateaubriand, la municipalité a reçu Katia Brulé pour son dernier jour de travail au Pôle Culture et Communication.
Arrivée en septembre 2001, sur le poste d'aide à la bibliothèque en tant qu'adjointe du patrimoine, Katia a évolué et est devenue responsable du Pôle Culture et Communication. Elle exercera désormais à la région Bretagne.

Un travail apprécié et reconnu de tous

Élus, collègues et bénévoles étaient présents, à l'occasion de son départ. René Bouillon, maire, a prononcé des mots très élogieux sur ses années de travail au sein de la collectivité. « *Tu as mis la barre haute. Avec ton équipe, tu nous as fait prendre notamment le virage des réseaux sociaux, tu as fait preuve de créativité, d'enthousiasme et parfois de pugnacité. Tu as toujours été force de proposition, afin de faire évoluer les programmations culturelles en nouant des partenariats divers. Tous ici se joignent à moi, pour reconnaître et saluer cette qualité relationnelle, qui est la tienne ainsi que le travail que tu as effectué au cours de ces années. Ton départ nous chagrine beaucoup, mais nous comprenons ton choix* ! »
Katia s'est ensuite exprimée : « *Je suis très reconnaissante du parcours effectué au sein de cette collectivité. On m'a offert une belle progression pendant ces années et j'en suis consciente, un parcours qui me permet aujourd'hui de prendre mon envol vers d'autres horizons et je suis riche de ces acquis. J'ai vécu de très belles rencontres, appris, transmis, partagé…* »

Katia a conclu son discours en étant certaine que son successeur saura reprendre le flambeau, lui souhaitant de mener des actions différentes et tout autant enrichissantes, avec une équipe qui maîtrise ses sujets.

MAÎTRE ET CHIEN : LES BONS RÉFLEXES

Vous aimez votre chien ? C'est grâce à votre comportement qu'il sera accepté en ville.

Un peu de civisme, quelques gestes simples à pratiquer au quotidien et votre chien ne sera plus «un gêneur» pour les autres.
Une déjection au beau milieu d'un trottoir, c'est vraiment désagréable ! Pour que les chiens soient acceptés de tous, faisons en sorte qu'ils n'occasionnent pas de nuisances. Les chiens ont des besoins naturels et c'est à leur maître de veiller à ce que les trottoirs ne deviennent pas des toilettes publiques canines.
Pour cela il y a une seule solution, ramasser les déjections : il suffit de prévoir une paire de gants ménagers et quelques serviettes en papier ou un sachet (plastique ou papier) et de les jeter dans une poubelle.

ENQUÊTE SOCIALE EUROPÉENNE

Le Centre de Données Socio-Politiques de Sciences Po réalise entre septembre et décembre 2023 une importante enquête statistique auprès de personnes résidant en France métropolitaine.

Dans notre commune, quelques ménages seront sollicités. Un enquêteur ou une enquêtrice de l'institut Kantar Public (Mantle) chargé(e) de les interroger prendra contact avec certains d'entre vous. Il (Elle) sera muni(e) d'une carte d'accréditation officielle. Les réponses fournies lors des entretiens resteront confidentielles et serviront uniquement à des fins statistiques et de recherche, conformément au Règlement Général Européen sur la Protection des Données 2016/679 (RGPD).
Nous vous remercions par avance du bon accueil que vous lui réserverez.

PERMANENCES DES ÉLUS

René BOUILLON, Maire :
sur rendez-vous.

Adjoints : sur rendez-vous.

Contactez l'accueil de la mairie
ou le 02 99 64 24 11.

CONSEIL MUNICIPAL

Retrouvez la liste et le détail des délibérations sur le site internet de la Commune : www.chavagne.fr
> rubrique "Vie municipale"

Prochain Conseil :
Lundi 13 novembre 2023 à 20h
à l'Espace Chateaubriand.

CIRCULATION

30 km/h et priorité à droite dans toute l'agglomération.

Depuis cet été, l'ensemble de la zone urbanisée de Chavagne est passée à 30km/h. Ce changement participe à la modération des vitesses, car elle oblige les automobilistes à une plus grande vigilance aux abords des intersections. C'est un élément fondamental pour la réduction des vitesses et ainsi améliorer la cohabitation et la sécurité sur l'espace public. Ce type de gestion des intersections se réaffirme petit à petit dans de nombreuses communes.

La priorité à droite est l'une des règles de base (avec la circulation à droite) du Code de la Route.

Dans un souci de favoriser les déplacements motorisés, sur certains axes, ce principe de base s'est petit à petit effacé au profit d'une réglementation donnant le sentiment de priorité, en l'absence de piétons, à l'une des voies sur l'autre.
À Chavagne, ces modifications successives avaient conduit à certaines incohérences sur les axes principaux : rue de l'Avenir et rue de la Croix Verte dans lesquels alternaient « priorité à droite », « Stop » ou « Cédez-le-passage ». Ces signalisations, en favorisant l'écoulement des véhicules de la voie rendue prioritaire, avaient en contrepartie tendance à favoriser des vitesses excessives signalées par de nombreux habitants et donc à nuire aux possibilités de traverser des piétons.
Le rétablissement de la priorité à droite s'inscrit dans une démarche de consolidation de la ville apaisée pour favoriser les déplacements à pied et à vélos en sécurité et limiter les accidents entre véhicules.
Il rentre dans le cadre d'une stratégie d'apaisement des vitesses visant à améliorer la cohabitation et la sécurité sur l'espace public au-delà des conflits d'usage.
La priorité à droite a l'avantage de ne pas favoriser une voie par rapport à une autre. Elle oblige le conducteur à réduire sa vitesse et faire preuve d'une plus grande vigilance pour anticiper l'arrivée éventuelle d'un véhicule sur sa droite.

Pour ces raisons, la priorité à droite convient bien dans les zones où le trafic et la vitesse sont modérés.
C'est le régime privilégié dans les zones 30 et les zones de rencontre.

Depuis cet été, la plupart des intersections de notre commune sont sous ce régime.
Seuls les giratoires continuent de fonctionner avec des « cédez -le-passage » aux entrées. Pour rappel, la priorité à droite ne s'applique pas lorsque l'usager venant de droite sort d'une voie privée, d'une impasse privée ou d'un chemin de terre. Ni lorsque le franchissement d'un trottoir est nécessaire pour sortir d'un parking. La présence d'un caniveau ne supprime pas la priorité à droite.

La sécurité de tous est notre priorité, nous mettons donc tout en œuvre pour rendre Chavagne, une ville où il fait bon vivre et où la sécurité routière n'est pas négligée.

TRAVAUX

Les travaux à l'école élémentaire avancent conformément au calendrier. Ici, une vue sur les 4 futures classes.

Un nouveau parking vélos a été installé devant la salle Saint-Éxupéry.

ATLAS DE LA BIODIVERSITÉ

Au printemps 2022, les communes de Chavagne, Mordelles et Le Rheu ont initié une démarche collective pour réaliser ensemble un Atlas de la biodiversité coordonnées par Mordelles.

Depuis de nombreuses années, Chavagne intègre les questions d'écologie et de biodiversité dans sa réflexion et dans ses actions. Après avoir été retenue à l'appel à projets « Biodiversité et Forêt » de la fondation Breizh Biodiv pour aménager un sentier pédagogique dans le bois de la Sillandais, déjà reconnu comme Milieu Naturel d'Intérêt Ecologique (MNIE), la commune a souhaité s'engager dans un Atlas de la biodiversité à l'échelle intercommunale avec les communes de Mordelles et le Rheu.
Lancé à l'été 2023, ce grand projet s'étalera sur 3 ans et est financé par l'OFB (Office Français de la Biodiversité) et les 3 communes.

En initiant un Atlas de la biodiversité, les 3 communes poursuivent les objectifs suivants :

- Renforcer la connaissance et la documentation sur la biodiversité locale, les habitats et les espèces à travers des inventaires naturalistes et participatifs.
- Définir des enjeux de préservation, de reconquête des habitats naturels et de renforcement des continuités écologiques, déclinés dans un programme d'actions à déployer sur le territoire.
- Alimenter les projets et les procédures d'aménagement ainsi que les outils et les actions de gestion et d'entretien du territoire avec les enjeux identifiés et les actions définies.
- S'appuyer sur les préoccupations du grand public sur la biodiversité pour informer, sensibiliser et mobiliser largement les populations et les acteurs socio-économiques, en renforçant les initiatives existantes et en déployant des animations régulières.

Une rencontre des différents acteurs de l'Atlas de la biodiversité s'est déroulé le 2 octobre au Château de Beaumont à Mordelles.
Elle regroupait les maires, des élus et des agents des 3 communes, l'OFB et le CPIE (Centre Permanent d'Initiation pour l'Environnement).

AVIS DE RECHERCHE SUR LE HERISSON ET OPÉRATION HÉRISSON À CHAVAGNE

Tout le monde connaît le hérisson d'Europe, ce petit mammifère que l'on voit fréquemment déambuler dans les campagnes et dans les villes. Bien qu'entièrement protégé par la loi, cette espèce est pourtant en danger.

C'est pour cette raison que le comité transition a décidé de lancer un avis de recherche sur la présence de cette espèce à Chavagne.
Si vous le voyez dans votre jardin ou en promenade, signalez-le sur un répertoire à votre disposition à l'accueil de la mairie ou de la bibliothèque. Vous pouvez aussi remplir un formulaire en ligne sur le site : www.chavagne.fr/le-herisson

Cet avis permettra également de lancer l'enquête « Mission Hérisson ».
Cette enquête s'adresse à tous. Elle a pour but d'étudier les évolutions de population du hérisson d'Europe sur plusieurs années, afin de connaître l'état de santé de cette espèce sur le territoire français métropolitain. Pour participer, il vous suffit de vous procurer un tunnel à empreintes (ou d'en construire un), de le poser 5 nuits dans votre jardin ou dans la nature et d'identifier les empreintes au petit matin.

Prêts pour participer à la Mission Hérisson ? Venez emprunter un kit* en mairie ou téléchargez le guide du hérisson et le plan de construction du tunnel sur le site de la commune : www.chavagne.fr/le-herisson

* Kits financés par le projet "Atlas de la biodiversité" avec l'aide de l'OFB (Office Français de la Biodiversité). Merci de vous conformer aux indications de la Mission Hérisson de la LPO (Ligue de Protection des Oiseaux).

RAMASSAGE CITOYEN

Sous un beau soleil d'octobre, le ramassage citoyen a rassemblé une quarantaine de motivés, enfants et adultes.

Le samedi 7 octobre, les participants à cette animation ont sillonné les différents quartiers de la commune. Cette année, pas moins de 60 kg de déchets ont été récoltés et triés par nature de matériaux (plastiques, métaux, bois, verre, polystyrène). Un pot offert par la Commune a terminé ce moment de participation citoyenne.

MOBILITÉS

La commune est lauréate du baromètre des villes marchables !

La commune de Chavagne remporte la palme de la ville où il fait bon marcher, pour la deuxième fois consécutive dans sa catégorie, celle des villes de moins 5 000 habitants.
À l'issue de l'enquête nationale qui s'est déroulée du 17 novembre 2022 au 1er mars 2023, la Fédération Française de Randonnée et le collectif Place aux Piétons ont dévoilé les résultats de ce deuxième baromètre des villes et villages marchables.
Chavagne est récompensée pour la qualité des cheminements piétons et ses actions entreprises pour améliorer cette mobilité douce.

TRAVAUX AU CHÂTEAU D'EAU

Des travaux de réfection ont débuté le 9 octobre.

Dans le cadre d'une démarche d'amélioration continue de la qualité de l'eau potable sur son territoire, la collectivité "Eau du Bassin Rennais" a engagé un programme de réhabilitation de ses châteaux d'eau. Le réservoir de Chavagne, situé rue de la Croix Verte, a été intégré à ce programme avec une réfection totale intérieure de l'ouvrage, sur une période de 4 mois incluant une mise hors service de la cuve à compter du 9 octobre 2023. Une nouvelle clôture sera également installée côté rue de la Croix Verte. Les travaux sont réalisés par la société TSM pour un montant de 154 151,50 € HT. **Ils n'engendrent pas de perturbation quant à l'alimentation en eau potable de la commune de Chavagne.**

Pour toute question ou signalement d'un problème de distribution d'eau potable, contactez la SAUR au 02 78 51 80 00

PERMIS DE CONSTRUIRE

Adresse des travaux	Nature des projets
Ferme de la Touche	Changement de destination et modification des façades

PERMIS DE DÉMOLIR

Adresse des travaux	Nature des projets
Ferme de la Touche	Changement de destination et modification des façades

DÉCLARATIONS DE TRAVAUX

Adresse des travaux	Nature des projets
4 rue des Fontenelles	Habillage des pignons
8 rue de Glénan	Changement de la porte d'entrée
12 rue de l'Avenir	Agrandissement d'une ouverture
9 rue du chemin vert	Division en vue de construire
16 rue du Calvaire	Ravalement
15 rue des Fontenelles	Modification de la clôture côté rue et de la porte de garage
La Riaudière	Modification de la clôture
1 allée du Séquoia	Création d'une ouverture
11 rue des Sablières	Agrandissement d'une ouverture
8 rue du Plessis	Changement de la porte de garage
3 rue de Glénan	Modification de la clôture
5 Le Pâtis des friches	Aménagement d'un garage en pièce de vie
5 rue de Turgé	Changement du portail
9 place de l'Église	Ravalement de la façade du commerce
La Mare Doux	Régularisation de l'implantation d'un distributeur de fraises
1 rue de l'Épine	Pose de panneaux photovoltaïques
4 allée des Genêts	Changement des menuiseries et de la porte d'entrée
3 rue de la Croix Verte	Modification de la façade
19 rue Louis Aragon	Division en vue de construire
3 rue du Boulay	Modification des ouvertures
1 rue de la petite Fontaine	Installation de panneaux photovoltaïques

SEMAINE EUROPÉENE DE LA RÉDUCTION DES DÉCHETS

Chavagne se mobilise pour la Semaine Européenne de la Réduction des Déchets du 21 au 26 novembre.

Au programme :

Mercredi 22 novembre

Place la Mairie de 16h à 18h :

- Présence de l'entreprise **"Le Fourgon"** pour présenter son service de livraison de boissons en verres consignés.
- **Le SEL** vous invite à prendre un **chocolat chaud à la Cabanadon.**

Samedi 25 novembre

Jardins partagés des Fontenelles :

- **9h30-11h30 - Bourse aux Plantes** *(voir article ci-dessous)*

Parking Saint Exupéry :

- **9h-13h - Opération Tritout -** déchets dangereux et encombrants.
- **9h-13h - Éric et Rustine -** Réparateur de vélos.
- **9h-13h -** stand d'information de la mairie sur le **lancement la zone sans poubelles à la Sillandais et de la politique déchets de la métropole.**
- **13h -** Présence de l'entreprise **Hadenn Environnement -** Démonstration d'une scierie mobile.

Salle de la Grange :

- **14h-17h - Atelier couture**. Venez confectionner vos sacs vracs, cabas et projets avec des chutes de tissus. Amenez vos chutes ! Limité à 15 personnes.
  Sur inscription : beatricewiedlocher@gmail.com

BOURSE AUX PLANTES

La traditionnelle bourse aux plantes aura lieu samedi 25 novembre de 9h30 à 11h30 aux jardins partagés des Fontenelles cette fois, dans le quartier des Fontenelles.

Venez pour troquer boutures, graines, plants le jour de la Sainte Catherine, car à la Sainte Catherine, « tout prend racine ». Le jardin partagé des Fontenelles a été créé en 2021 à la demande d'habitants du quartier. Il est géré par l'association Chavagne en Jardins, qui a un autre jardin partagé, quartier de la Touche derrière la maison Héléna.
À voir : une exposition sur le jardin des simples avec des exemples pratiques, pour en faire chez soi.
À faire : constructions de mangeoires pour oiseaux à installer ensuite dans le bois des Fontenelles et ailleurs sur la commune.

Pour ceux qui aiment échanger conseils jardinage, graines et partager des outils, n'hésitez pas à rejoindre l'association, voire louer une parcelle à l'année pour 12 € . Des ateliers sont proposés un samedi après-midi par mois pour travailler le « commun » où les récoltes sont partagées. Il reste des parcelles libres au quartier de la Touche cette année.

Chantier citoyen d'embellissement des venelles.

Samedi 25 novembre, de 11h30 à 12h30, rendez-vous à la Bourse aux Plantes.
Les venelles ont été embellies au printemps dernier par les habitants qui ont semé des graines. C'est le moment où les vivaces, plantes qui ont une durée de vie de plusieurs années, prennent racine. Le comité transition vous propose de planter les surplus de la bourse aux plantes et celles apportées exprès pour l'occasion ensemble. Rendez-vous, à 11h30, à la bourse aux plantes avec des gants de jardinier et quelques petits outils, si vous en avez.

ÉCOLE MATERNELLE PUBLIQUE

L'heure de la rentrée a sonné !

Après une pause estivale ressourçante, les 96 élèves de l'école maternelle publique ont repris le chemin de l'école. La rentrée s'est donc déroulée le lundi 4 septembre pour les 4 classes de maternelle. L'équipe éducative est au complet pour œuvrer au sein des groupes multi-niveaux répartis de la façon suivante:

- Classe de PS/ MS : Mmes Gratien et Hervio enseignantes et Mme Auguin, ATSEM.
- Classe de PS/MS : Mme Danard, enseignante et Mmes Clolus et Esnault, ATSEM.
- Classe de TPS/PS/GS : Mme Joulaud, enseignante et Mme Quintin, ATSEM.
- Classe de TPS/PS/GS : Mme Chatel Richard, enseignante et Mme Prioux, ATSEM.

L'école accueille également 2 AESH: Mmes Ruffault et Garrault, qui accompagnent les élèves à besoins particuliers sur l'école.

En route vers les Jeux Olympiques

Cette année scolaire, le fil rouge sera très ancré dans le sport avec à l'horizon le lancement des Jeux Olympiques 2024. Le premier temps fort de l'année pour tous les élèves de l'école était **la journée nationale du sport scolaire**
Vendredi 22 septembre, les élèves et adultes de l'école ont revêtu leur tenue de sport pour promouvoir la pratique des activités sportives.

Sorties automnales à Chavagne.

Depuis la rentrée scolaire, le soleil est bien présent et l'automne semble tarder à arriver. Les élèves, accompagnés des enseignantes, ATSEM et de quelques parents, ont pu profiter d'une météo clémente pour randonner à proximité de l'école.

Les élèves de GS ont mis les chaussures de marche pour aller à la découverte de l'étang de la Sillandais et découvrir l'exposition photos dédiée à la biodiversité du lieu.
Les élèves de PS et MS sont, quant à eux, partis à la chasse aux trésors d'automne. L'occasion de rapporter des matériaux d'automne collectés dans la nature et de travailler en classe.

SEMAINE DE LA PARENTALITÉ

La semaine de la parentalité reflète la volonté de soutenir et d'accompagner les familles dans leur quotidien.

Elle aura lieu sur le territoire du CIAS du 13 au 17 novembre dans le cadre de la CTG (Convention Territoriale Globale).

Lundi 13 novembre de 17h30 à 19h30 : L'art-thérapie et les émotions : comment la pratique artistique permet de canaliser les émotions. Atelier parents/enfants et temps d'échanges animé par Lucie Aubrée, art-thérapeuthe.
Lieu : 1,2,3 soleil, 5 rue de la Croix Verte. Sur inscription : 16 places. Gratuit. Contact : 02 99 64 28 53 service-enfance@chavagne.fr

Mercredi 15 novembre de 16h à 17h30 : Café/Goûter Parents et papotages à l'accueil de loisirs. Temps d'échanges et jeux parents/enfants/animateur.rices.
Lieu : 1,2,3 soleil, 5 rue de la Croix Verte. Contact : 02 99 64 28 53 service-enfance@chavagne.fr

Du 13 au 18 novembre, la bibliothèque municipale mettra en avant le fonds "Parentalité". En accès libre.

APAEP

L'Association des Parents et Amis de l'École Publique souhaite produire du jus de pommes et fait appel aux habitants de la commune et des environs qui voudraient bien offrir des pommes à couteau. L'association se charge d'aller ramasser les pommes chez les donateurs qui le souhaitent.

Dans ce cas, contactez l'APAEP au 06 82 57 98 68 ou par mail à contact@apaep.fr

DOUCÂLINS

L'association a fait sa rentrée.

Cette année, l'association est composée d'une quinzaine d'assistantes maternelles, des professionnelles de la petite enfance qui se regroupent par roulement, **tous les vendredis de 9h30 à 11h15, dans les locaux d'« 1,2,3 soleil ».** L'objectif est de proposer à 15 enfants maximum, la possibilité : d'évoluer en communauté, de développer en groupe le langage, la motricité fine ou physique, de développer l'expression par les jeux de rôle et de partager des activités artistiques et d'éveils.

Pour pouvoir œuvrer à toutes ces activités, l'association organise une braderie le dimanche 17 décembre de 9h à 17h30 dans la salle de l'Entre 2 Rives.
Des crêpes seront en vente sur place.
5 € la table de 1m20. Venez nombreux !

Contact : Fabienne Fouassier 07 81 08 59 14

ÉCOLE SAINTE-ANNE

Retour sur la rentrée.

Le 4 septembre, les enfants ont repris le chemin de l'école. À cette occasion, l'équipe pédagogique a accueilli, avec joie, parents et enfants. La convivialité était au rendez-vous notamment grâce à l'APEL qui a proposé aux familles de se retrouver autour d'un pot de bienvenue.
Cette année, l'équipe pédagogique connaît quelques changements avec l'accueil de nouvelles enseignantes : Laura Cheloudko et Anna Evano (à plein temps).
Cette nouvelle année scolaire sera riche en projets. Les élèves découvriront les contes traditionnels et détournés. De plus, les Jeux Olympiques seront mis à l'honneur à travers l'organisation d'olympiades et d'interventions sportives.

Les élèves de l'école Sainte-Anne ont célébré le sport et l'esprit d'équipe
Les 12 équipes composées d'élèves de maternelle et de primaire se sont affrontées dans un relais mêlant rapidité, mémoire et cohésion. L'objectif était de recomposer la combinaison des anneaux olympiques. Ils ont ensuite chanté leur joie d'être ensemble. Grâce à des témoignages de sportifs, cinq verbes ont été mis en lumière : se réjouir, se dépasser, croire, s'impliquer, s'entraider. De quoi passer une belle année ensemble !

Mobil'acteurs
L'école renouvelle sa participation au défi des petits Mobil'acteurs qui vise à encourager les enfants et leurs familles à se déplacer autrement qu'en voiture individuelle. C'est l'occasion de sensibiliser les enfants aux modes de transport alternatifs : vélos, trottinette, marche, transports en commun, covoiturage...

Contact : 02 99 64 25 98 - www.ste-anne-chavagne.fr

APEL SAINTE-ANNE

« Ça brique à Chavagne ».

Cette année, l'APEL de l'école Sainte-Anne, en association avec Brickouest, organise la 1ère édition de « Ça brique à Chavagne », les samedi 11 novembre (14h-19h) et dimanche 12 novembre 2023 (10h-17h), dans la salle Saint-Exupéry à Chavagne.

Il s'agit d'une exposition de créateurs de briques (pour ne pas dire Lego®) dans divers univers : Harry Potter, Star Wars, Avatar, parc d'attraction, station de ski...

Nous proposerons des ateliers : duplo pour les plus petits et briques de 2x4 pour réaliser des créations libres.

Brickouest proposera également une roue caritative (à tous les coups gagnante !), dont les bénéfices seront reversés à un service pédiatrique sous forme de dons de boîtes Lego® et un créneau sera réservé pour les personnes en situation de handicap le samedi de 11h à 13h.

Une tombola sera organisée sur tout le week-end pour gagner des boîtes de Lego® (de 50 à 300 euros) avec un tirage prévu le dimanche 12 novembre à 16h. Une buvette et restauration sucrée sera à votre disposition.

Pour plus d'informations, n'hésitez pas à visiter et à likez notre page et évènement Facebook « Ça brique à Chavagne ».

Mail : apel.stanne.chav@gmail.com

À CHAVAGNE, UN PETIT PATRIMOINE QUI RACONTE SON HISTOIRE (SUITE) : LES PUITS.

L'eau est un élément indispensable à la vie. Les puits, les lavoirs sont les témoins de l'histoire de son usage par les populations.
Les foyers ont toujours eu besoin d'eau pour des usages divers. Avant les réseaux d'adduction à l'eau potable, les habitants devaient trouver l'eau nécessaire à leurs besoins par eux-mêmes, d'où la création de puits dans le bourg et les villages.

À Chavagne, un puits de l'époque gallo-romaine.

Les fouilles effectuées par l'INRAP en 2011 et 2014 ont permis de découvrir des traces d'activités humaines : " Au début de l'époque gallo-romaine (Ier-IIe siècles de notre ère), une première installation agricole se met en place… nous notons les **traces d'un puits** assurant l'approvisionnement en eau de l'habitation " (Cf JIM n°68).

La construction des puits

Autrefois avant d'installer un lieu de vie, il fallait s'assurer d'avoir de l'eau à proximité : rivière, étang, source. Pour savoir si l'eau était présente l'homme avait recours au sourcier, personne souvent sensible aux champs magnétiques.
À l'aide d'une **baguette de coudrier** (ancien nom du noisetier) il pouvait trouver la présence d'eau, sa profondeur, la hauteur de la nappe et son débit.

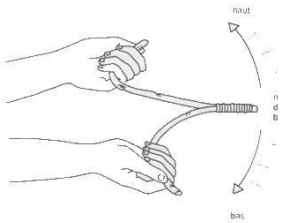

Ce dernier laissait la place au puisatier, qui avait pour mission de creuser à la pelle, le puits en deçà de la surface de la nappe.

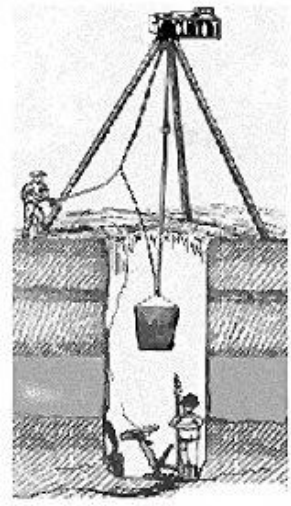

Les puisatiers d'autrefois mettaient en place une « chèvre » composée de trois rondins liés en haut et fichés en bas dans le sol autour du trou à creuser.
Cette opération était souvent effectuée en période sèche.

Ensuite, il fallait bâtir la gaine du puits entre le niveau de la nappe et la margelle avec des pierres, tout en respectant les règles de la maçonnerie. Alors intervenait le maçon puis le charpentier et le couvreur.

Les techniques de puisage étaient diverses :

- La corde : un seau était attaché à une corde, on jetait le seau dans le puits et on le remontait à la force des bras.
- La corde et la poulie : le plus simple appareil d'un puits était la poulie accrochée à une potence au centre du puits, la corde se logeait dans la gorge de la poulie. On plongeait le seau dans l'eau et on le remontait en tirant sur la corde.
- Le treuil : le plus commun dans la région. Il était composé d'un cylindre de bois égal au diamètre du puits, placé sur un ouvrage maçonné ou tenu par des montants de bois à hauteur des épaules de celui qui tirait l'eau. Sur ce cylindre s'enroulait une chaîne que l'on remontait avec une manivelle ou des entretoises en bois.

Sur Chavagne, nous avons repéré une dizaine de puits encore existants (Babelouse, la Petite Noë…).

Puits de la Petite Noë

L'utilisation de l'eau

Le puits creusé (eau potable ou non), il approvisionnait en eau les exploitations agricoles, les familles dans les bourgs…

À Chavagne certains se souviennent des traces d'un lavoir : ce lavoir communal de 20.000 litres, aujourd'hui disparu, était alimenté par une source. Il a été construit en 1939 à la demande d'un collectif d'habitants du bourg. Ceux-ci prirent le terrassement à leur charge, la commune fournissant sable et ciment et réglant le maçon. Le terrain fut donné par le propriétaire riverain. Le conseil municipal désigna M. Pilet pour l'entretenir et une somme de 100 francs par an lui avait été allouée. Ce lavoir situé route du bois de la Sillandais fut démoli au début des années 1960, lors du remembrement. (délibération du Conseil municipal du 29/06/38)

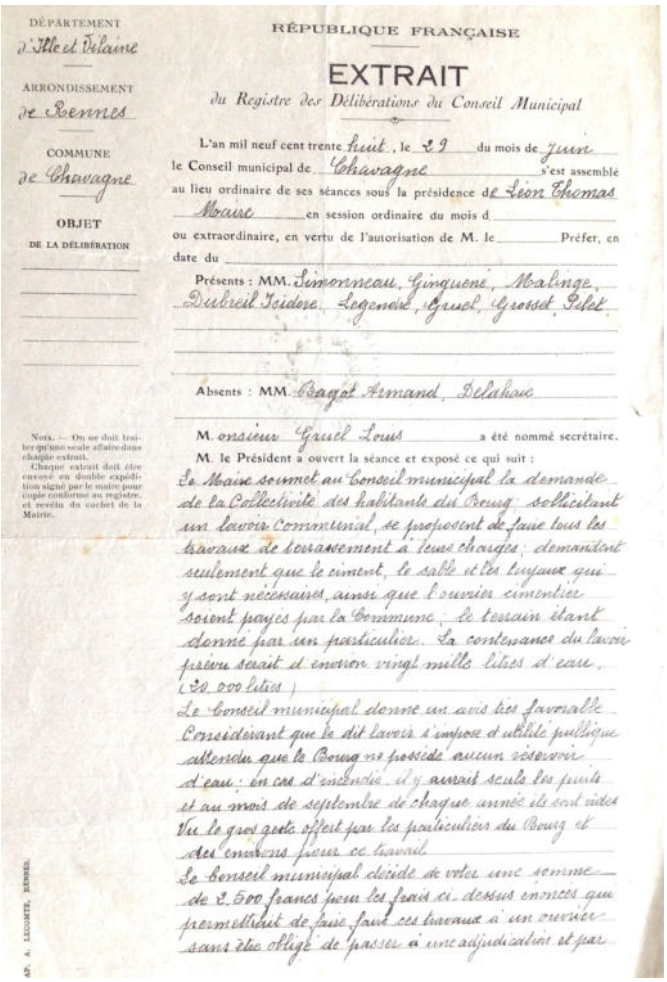

DÉPARTEMENT d'Ille et Vilaine

ARRONDISSEMENT de Rennes

COMMUNE de Chavagne

OBJET DE LA DÉLIBÉRATION

RÉPUBLIQUE FRANÇAISE

EXTRAIT

du Registre des Délibérations du Conseil Municipal

L'an mil neuf cent trente huit, le 29 du mois de juin le Conseil municipal de Chavagne s'est assemblé au lieu ordinaire de ses séances sous la présidence de Léon Thomas Maire en session ordinaire du mois d ou extraordinaire, en vertu de l'autorisation de M. le Préfet, en date du

Présents : MM. Simonneau, Ginguené, Malinge, Dubreil Isidore, Legendre, Gruel, Grosset, Pilet

Absents : MM. Bagot Armand, Delahaie

M. monsieur Gruel Louis a été nommé secrétaire.

M. le Président a ouvert la séance et exposé ce qui suit :

Le Maire soumet au Conseil municipal la demande de la Collectivité des habitants du Bourg sollicitant un lavoir Communal, se proposent de faire tous les travaux de terrassement à leurs charges ; demandent seulement que le ciment, le sable et les tuyaux qui y sont nécessaires, ainsi que l'ouvrier cimentier soient payés par la Commune ; le terrain étant donné par un particulier. La contenance du lavoir prévu serait d'environ vingt mille litres d'eau. (20.000 litres)

Le Conseil municipal donne un avis très favorable Considérant que le dit lavoir s'impose d'utilité publique attendu que le Bourg ne possède aucun réservoir d'eau ; en cas d'incendie il y aurait seuls les puits et au mois de septembre de chaque année ils sont vides Vu le gros geste offert par les particuliers du Bourg et des environs pour ce travail

Le Conseil municipal décide de voter une somme de 2.500 francs pour les frais ci-dessus énoncés qui permettront de faire faire ces travaux à un ouvrier sans être obligé de passer à une adjudication et par

Les lavandières savonnaient le linge, frottaient avec la brosse en chiendent, puis se rendaient au lavoir avec une brouette pour le rincer.

À Chavagne, plusieurs personnes assuraient cette tâche qu'elles pratiquaient pour des particuliers ; ou se déplaçaient dans les fermes qui disposaient d'un puits, d'une mare ou étaient proches de la Vilaine ou du Meu.

Thérèse se souvient : « *Je suis née au Buron. Lorsque j'allais à l'école Ste-Anne dans les années 40, je passais devant ce lavoir municipal avec toute une bande d'enfants. Nous empruntions un chemin de terre (aujourd'hui route du bois de la Sillandais). Un espace cimenté sur le bord de l'eau permettait aux laveuses d'y mettre* ***leur boîte*** *pour poser leurs genoux, se pencher vers l'eau, brosser le linge, le battre, et ensuite le rincer. C'était aussi un lieu de rassemblement et de bavardage* ».

Boîte à laver

Une réserve d'eau, destinée à protéger la population du bourg contre les incendies a été créée en 1957 sur une parcelle de 440 m² route de Goven. À la création du lotissement au début des années 2000, elle fut comblée et un espace vert y a été aménagé.

Un bouilleur de cru, s'installait toujours près d'un cours d'eau ou d'une fontaine.

À Chavagne, plusieurs fois par an il posait son installation Chemin de la Croix Blanche, où une source affleurait dans le fond d'un profond fossé. Il y puisait l'eau nécessaire au fonctionnement de son alambic. Dans les années 1980, il s'installa à La Palette, en bordure du Meu, face à l'étang de la Sillandais.

À Rennes l'approvisionnement des habitants était différent.

Gaston Dupont (1875-1961), rennais dont les ancêtres vivaient aux Grands Chapelais à Chavagne, a écrit dans ses mémoires « *Le réseau de distribution d'eau n'a été réalisé à Rennes qu'aux environs de 1884. Auparavant, à part les puits particuliers assez nombreux surtout dans les faubourgs, la population n'était approvisionnée en eau potable que par l'intermédiaire des porteurs d'eau. Ceux-ci prenaient l'eau aux différents puits publics de la ville (puits de Vincennes, du Gros-Malhon, du Champ-Jacquet, de Nantes…). Les porteurs d'eau transportaient ce précieux liquide dans un tonneau de 800 à 1 000 litres placé sur un châssis et traîné lentement par un cheval étique. Ils déambulaient dans la ville en criant " eau ! eau ! "* »

L'eau, un capital à préserver.

La population mondiale augmente et la consommation individuelle d'eau aussi. Les industries et l'agriculture ont aussi besoin de beaucoup d'eau. Les aléas climatiques réduisent les réserves du sol et chacun a pris conscience de la nécessité de préserver cette ressource. Le changement des canalisations opéré depuis le début de l'année à Chavagne contribue à cette nécessité d'économiser l'eau potable.

Cet article a été rédigé par : Armand Bagot, Elisabeth Cueff, Catherine Dupont-Sherlaw, Nicole Gillois et Philippe Monnier.

LES QUARTIERS DE LA TOUCHE, 3 QUARTIERS EN MOUVEMENT !

En reprenant l'historique de création des quartiers de la ZAC de La Touche, on retrouve en rappel les principaux objectifs de la réalisation qui sont :

- assurer la continuité urbaine avec l'existant,
- inscrire le quartier dans son environnement naturel et le valoriser,
- créer des quartiers qui favorisent le lien social,
- mettre en œuvre la démarche de qualité environnementale,
- et donner une identité au quartier par la qualité du paysage et des espaces publics.

Chacune des 3 tranches de la ZAC, présentées dans ce dossier, a connu des modifications d'aménagements, d'organisation du fait de l'évolution de la Règlementation Thermique 2012 (RT 2012) vers la Règlementation Environnementale 2020 (RE 2020), de l'application de la démarche ADDOU (Approche Développement Durable des Opérations d'Urbanisme), de la réflexion sur la place de la voiture et les déplacements, du Plan Local de l'Urbanisme intercommunal (PLUi) ainsi que du Programme Local de l'Habitat (PLH).

Janine Le Goff
Conseillère déléguée aux nouveaux quartiers

Les Quartiers de la Touche, situés au Sud de la commune de Chavagne, participent activement à son développement. La situation idéale de la ZAC assure une extension cohérente à proximité du centre-bourg.

ZOOM SUR L'ACTUALITÉ DE CHAQUE QUARTIER

Dès ses prémices, le projet a été conçu avec trois quartiers aux identités propres, réunis par des ambitions communes et des liens piétonniers et paysagers de qualité :

- le quartier de la Touche à l'Est avec environ 425 logements,
- le quartier du Haut Colombier à l'Ouest avec environ 160 logements, et le quartier des Confluences en partie centrale avec environ 510 logements.

Depuis 3 ans, chacun des 3 secteurs s'est développé et accueille au fil du temps ses nouveaux habitants :

- **La Touche,** le secteur Est, qui a démarré en 2009, est en voie d'achèvement avec la réalisation des travaux de finitions et des derniers projets de logements.
- **Le Haut Colombier**, à l'ouest, a démarré ses premiers travaux de viabilisation en 2017. Depuis, 120 logements sont livrés avec encore une quarantaine de logements en construction.
- **Confluences** : depuis cet été 2023, les premiers travaux de terrassement ont démarré sur le secteur Sud-Ouest à l'orée du bois de la Sillandais et accueillera ses premiers habitants d'ici début 2025.

LA TOUCHE

Les dernières années ont été consacrées aux travaux de finitions et paysagers avec notamment, en lisière sud, la création d'une butte paysagère plantée d'arbres aux essences locales et mellifères.

En complément du réaménagement du terrain vague en parking public d'environ 30 places, une construction de bâtiment collectif est portée par Archipel Habitat et Keredes en entrée de quartier.

Celui-ci sera composé de 34 logements, pour répondre à des besoins de logements adaptés pour les personnes en situation de Handicap et séniors autonomes avec une proposition locative et en accession.
Le rez-de chaussée de ce collectif pourra accueillir une Maison d'assistantes maternelles (MAM).
Ce projet a été coconstruit dans une démarche de participation citoyenne associant Handi-Chavagne, des séniors et les assistantes maternelles de la MAM.
Le projet sera présenté dans le détail dans le prochain JIM.

La ferme de la Touche et ses granges, bâtiments remarquables de la commune datant de la Renaissance, seront rénovés par les porteurs de projet Consorts Pinsault / SARL Montaigu, et transformés en 4 logements.

En accompagnement, 10 maisons individuelles seront en cours de construction en partie Est de la ferme. Pour la partie Ouest de la ferme de la Touche, 4 maisons seront mises en commercialisation prochainement par les porteurs de projet dans une architecture cohérente avec ce patrimoine.

LE HAUT COLOMBIER

La majorité des logements sont aujourd'hui livrés.

Les travaux de voirie et d'espaces verts sont en cours pour permettre aux habitants de profiter d'aménagements de qualité. Deux programmes collectifs seront inaugurés en 2023 (Clos Kavan – KEREDES/Archipel Habitat) et 2024 (Deme'terre – Espacil).

Sur ce quartier, plusieurs projets ont répondu à des recherches d'innovation en matière d'éco-matériaux : les maisons Bretagne Habitation Construction et maisons Création, le projet de maisons performantes porté par Maisons Demeurance, le projet des Granges de Chavagne (SECIB) passif et éco-conçu, où le bois est le matériau principal, pour une construction bas-carbone ou encore le projet Deme'terre (ESPACIL) en terre crue, biosourcée et labellisée Passiv'Haus.

CONFLUENCES

Quartier à la croisée de la Touche et du Haut Colombier, des périodes historiques se sont succédées dans ce secteur du projet urbain comme le révèlent les fouilles archéologiques réalisées récemment par l'INRAP.

Confluences a donc fait l'objet d'études approfondies pour s'intégrer au mieux dans ce site à l'orée du bois de la Sillandais, à proximité du bois du Pré Colombier et du manoir de la Sillandais. Les travaux de viabilisation sur le premier secteur au Sud-Ouest de ce quartier, qui en comptera au total 4, ont été engagés avant l'été pour permettre la livraison des premiers terrains à bâtir au 1er trimestre 2024.
D'ores et déjà, la commercialisation d'une vingtaine de terrains de la première phase du secteur Sud-Ouest "Confluences" a débuté en septembre 2023.

Si vous êtes intéressés, contactez dès maintenant Territoires : Isabelle GASC au 02 99 35 01 08.

ADDICT AUX ÉCRANS ? FAITES LE TEST !

La Maison de Santé Pluriprofessionnelle de Chavagne vous propose un petit test à faire seul ou en famille, enfants ou adulte !

Une addiction correspond à une utilisation persistante et répétée des écrans (téléviseur, ordinateur, smartphone, tablette, console de jeux vidéo) conduisant à une altération du fonctionnement ou une détresse significative.

Préoccupation
Passez-vous beaucoup de temps à penser aux écrans, y compris quand vous n'en utilisez pas, ou à prévoir quand vous pourrez en utiliser à nouveau ? ☐ OUI ☐ NON

Repli sur soi
Lorsque vous tentez d'utiliser moins d'écrans ou de ne plus en utiliser, ou lorsque vous n'êtes pas en mesure d'utiliser d'écran, vous sentez-vous agité, irritable, d'humeur changeante, anxieux ou triste ? ☐ OUI ☐ NON

Tolérance
Ressentez-vous le besoin d'utiliser des écrans plus longtemps, d'utiliser des écrans plus excitants ou d'utiliser du matériel informatique plus puissant pour atteindre le même état d'excitation qu'auparavant ? ☐ OUI ☐ NON

Perte de contrôle
Avez-vous l'impression que vous devriez utiliser moins d'écrans, mais que vous n'arrivez pas à réduire votre temps d'écran ? ☐ OUI ☐ NON

Perte d'intérêt
Avez-vous perdu l'intérêt ou réduit votre participation à d'autres activités (temps pour vos divertissements, amis) à cause des écrans ?
☐ OUI ☐ NON

Continuer malgré les problèmes
Avez-vous continué à utiliser des écrans, tout en sachant que cela entraînait chez vous des problèmes ? (comme : ne pas dormir suffisamment, arriver en retard à l'école/au travail, dépenser trop d'argent, vous disputer avec d'autres personnes ou négliger des tâches importantes ?) ☐ OUI ☐ NON

Tromper/se dissimuler
Vous arrive-t-il de cacher aux autres, votre famille, vos amis, à quel point vous utilisez des écrans, ou de leur mentir à propos de vos habitudes d'écrans ? ☐ OUI ☐ NON

Échapper à une humeur négative
Avez-vous utilisé des écrans pour échapper à des problèmes personnels ou pour soulager une humeur indésirable (exemples : sentiments d'impuissance, de culpabilité, d'anxiété ou de dépression) ☐ OUI ☐ NON

Risque/perte de relations/opportunités
Avez-vous mis en danger ou perdu une relation affective importante, un travail, un emploi ou des possibilités d'études à cause des écrans ? ☐ OUI ☐ NON

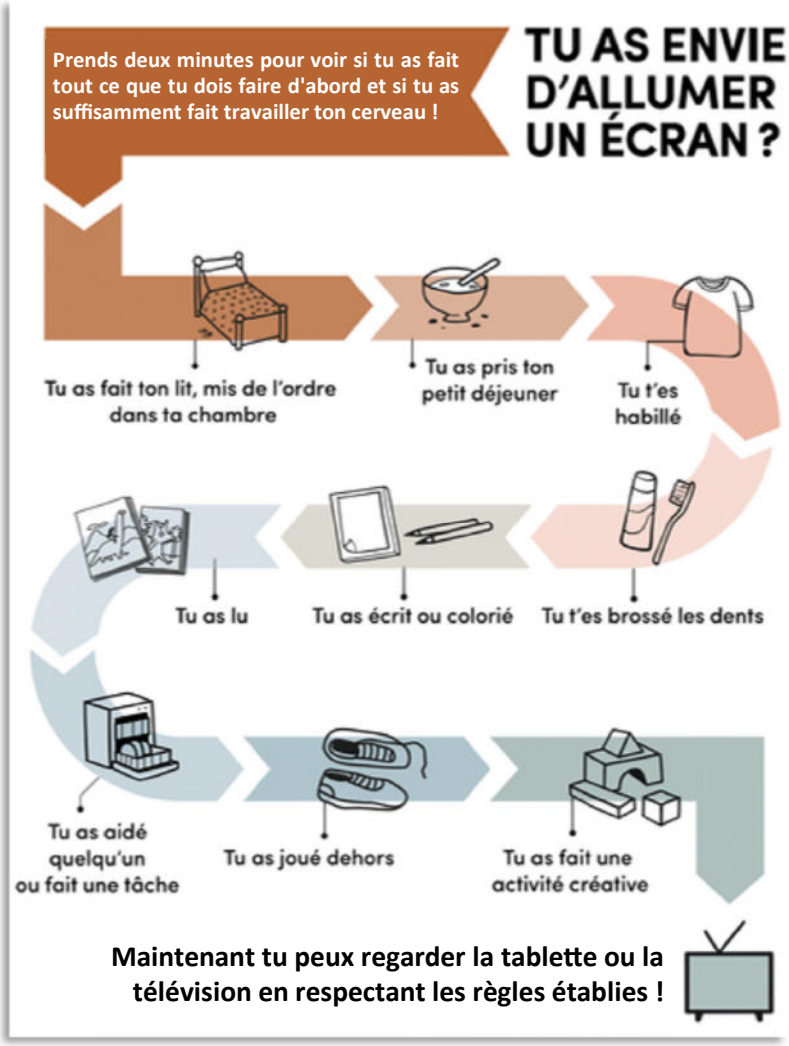

Si vous avez répondu OUI pour au moins cinq des questions précédentes et que cela dure depuis douze mois ou plus, il est important de consulter votre médecin, qui vous orientera vers un addictologue.

Si vous avez répondu OUI pour deux questions ou plus, vous ne souffrez pas d'addiction mais vous pouvez être confronté à un problème de gestion des écrans.

MA COMMUNE, MA SANTÉ

Vous souhaitez retrouver une couverture santé de qualité ?

Ma Commune Ma Santé

Depuis 2016, le Centre Intercommunal d'Action Sociale à l'Ouest de Rennes se mobilise, afin que les habitants de ses 7 communes membres (Bréal-sous-Montfort, Chavagne, Cintré, Mordelles, Le Rheu, Saint-Gilles, Vezin-le-Coquet) puissent bénéficier des meilleures conditions d'accès à une couverture des frais de santé. **«Ma commune, ma santé »** s'adresse à tous ceux qui souhaitent retrouver une couverture santé de qualité et/ou économiser sur les cotisations mensuelles en préférant une offre collective et mutualisée, à un contrat individuel

Une réunion publique est organisée le lundi 13 novembre à 18h, ***à la salle d'activités de La Longère du CIAS à Mordelles.***

TÉLÉTHON 2023 à Chavagne : le programme en avant-première

L'année dernière, un total de 4800 € avait été reversé à l'AFM (Association Française contre les Myopathies). Grâce à la mobilisation de tous, ce montant peut être dépassé !

Dimanche 3 décembre
Gourmandises en musique, 15h,
salle de l'Entre 2 Rives

Vendredi 8 décembre et Samedi 9 décembre

Faites un don pour le téléthon, mobilisez-vous en courant ou en marchant sur une boucle de 1 km.

1€ par km. Ouvert à tous.
Salle de sport Saint-Exupéry

- Vendredi 8 décembre : après-midi pour les écoles
- **Samedi 9 décembre, de 8h à 18h**

Samedi 9 décembre

L'USCC Randonnée Pédestre « Les Pelous de Veyette » tiendra un stand de vin chaud, de 15h à 18h, à la salle Saint-Exupéry. Vente de crêpes de 15h à 18h à la salle St Exupéry par des bénévoles.

Samedi 9 décembre

Concert salle de l'Entre 2 Rives à 20h30, organisé par la section musique de l'Espérance

Les entrées seront reversées au Téléthon.

Vendredis 8 et 15 décembre - Dimanche 10 décembre

Théâtre, salle de l'Epérance organisé par la section théâtre de l'Espérance 1€ par entrée sera reversé au Téléthon

(Pour plus d'infos, voir article Théâtre Espérance page 21)

Le programme complet sera distribué dans les boîtes aux lettres au mois de novembre.

Plus d'infos : Association Française contre les Myopathies (AFM) www.afm-telethon.fr

Ligne directe donateurs : 0825 07 90 95

REPAS DES AÎNÉS

Le repas des aînés s'est déroulé le samedi 23 septembre.

170 convives se sont retrouvés, salle de l'Entre 2 Rives, pour partager le repas des aînés. À cette occasion, René Bouillon, le maire, et Liliane Grasland, adjointe aux solidarités, ont salué les doyens de la commune : André Bidan, 101 ans et Gilberte Bagot, 98 ans.
Ils ont remis des bouquets aux doyens de l'assemblée du jour : Lucienne Pallier, 97 ans, et Émile Gallée, 92 ans.

VILLES AMIES DES AÎNÉS

Deux nouvelles volontaires en service civique viennent d'arriver.

Nous sommes Juliette et Louann, âgées de 23 et 24 ans, la relève de Lou-Ange et Salomé. En mission au sein de la Mairie de Chavagne dans le cadre de notre Service Civique "Solidarité Seniors" notre rôle est de maintenir le lien social des personnes retraitées au travers d'activités culturelles, ludiques et sociales afin de lutter contre leur isolement. Nos actions, complémentaires aux activités déjà proposées par les diverses associations de Chavagne, vont débuter prochainement et nous pouvons déjà vous proposer un planning des activités des "Mardis Réunis" à partir du 17 octobre jusqu'aux vacances de Noël.

Inscriptions au 02 99 64 24 11 ou à l'accueil de la mairie.
En parallèle de cela, nous remettons en place d'autres projets comme :

- les visites de courtoisie à domicile,
- une veille téléphonique pour l'hiver,
- des sorties culturelles sur les différentes communes et sur Rennes,
- ou encore le portage de livres à domicile.

Nous avons hâte de vous rencontrer et de partager avec vous la suite de cette aventure qui nous tient beaucoup à cœur jusqu'en juin 2024 !

Les MARDIS RÉUNIS sont de retour !
Rendez-vous tous les mardis de 14h à 16h
Salle de l'Entre 2 Rives.

7/11 : Atelier perles
14/11 : Atelier discussion
21/11 : Atelier jeux de société
28/11 : Atelier tricot
5/12 : Atelier discussion
12/12 : Atelier floral : couronne de fleurs
19/12 : Atelier décorations de table de Noël

DON DU SANG

Prochaine collecte :
mardi 19 décembre
à la salle de
l'Entre 2 Rives.

Uniquement sur rendez-vous :

https://dondesang.efs.sante.fr

SECOURS CATHOLIQUE

Le groupe de convivialité du Secours Catholique de Chavagne expose ses réalisations.

- **Le samedi 2 décembre de 9h à 12h30 devant le Carrefour Express,**
- **le dimanche 3 décembre à partir de 14h30 à la salle paroissiale, rue de l'Avenir (près de l'Espérance).**

Avec des tissus, du coton, de la laine et divers éléments récupérés, le groupe a confectionné sacs, filets de marché, pochettes et autres créations originales à découvrir. **Pensez à vos cadeaux de Noël !**
La recette sera intégralement destinée aux personnes en situation de précarité.

INSTITUT DE LA MÈRE ET DE L'ENFANT

La Bibliothèque de Chavagne a répondu à l'appel aux dons de livres lancé par l'Institut de la Mère et de l'Enfant (IME).

Cette association a pour but de contribuer à l'amélioration de la santé de la mère et de l'enfant. La qualité des soins destinée à ce public important, ainsi que l'accompagnement qui leur est proposé, sont les principales finalités des différentes actions mises en place par l'IME.
Au total, ce sont 400 documents retirés du fonds qui rejoindront les bibliothèques de l'Hôpital Sud de Rennes.
Une deuxième vie pour ces ouvrages qui amélioreront le quotidien des enfants hospitalisés !

Si vous souhaitez également soutenir leurs actions rendez-vous sur le site de l'association : https://institut-mere-enfant.org

FEST-NOZ

Chavagne accueille et valorise Yaouank.

Chavagne est devenu un passage incontournable du festival Yaouank, une scène réputée et prisée, un beau moment artistique de musique et de danse. Nous sommes ravis de vous partager les protagonistes qui conjugueront leur talent pour nous faire voyager dans les différents terroirs de Bretagne. **Nous y découvrirons une programmation éclectique, représentative d'une culture musicale bretonne bouillonnante, qui revêt les contours et particularités de chaque formation.**

Youl propose une musique riche, arrangée, moderne, énergique offrant toute une dimension à la voix de Maëva.

LEGALL-CARRE/MOAL, faut-il encore les présenter ? Un des duos les plus vertigineux de la scène bretonne, accordéoniste et guitariste virtuoses, associant créations ancrées, mélodieuses, arrangements ciselés et énergie communicative.

Kraaz, formation de vents et percussions, étonnante et détonante qui associe talent, jeunesse et caractère.

Trio Gwan Quartet proposera son univers aux arrangements soignés et son souffle jazzy.

ROUSSEL/LE GALL se sont forgés un répertoire éclectique empreint de respect et de modernité où la danse prend tout son sens.

Et enfin nos stars chavagnaises, **les Godinou** et leur fraicheur musicale, que vous pouvez croiser à pied, à vélo ou à la boulangerie.

La journée démarrera par un **stage de danses** sur le terroir de l'Aven, (mode Clohars-Carnoët), animé par Evelyne et Gilles Meurlay, salle de l'Entre 2 Rives, dès 9h30 sur inscription, en partenariat avec le cercle celtique de Rennes (contact Anne : 06 50 46 97 43).

La soirée Fest-noz démarrera à 19h par une initiation aux danses, salle de sport de l'Espérance.

EXPLOIT SPORTIF

Marine Fouéré, jeune chavagnaise de 16 ans, a décroché 3 médailles aux championnats du monde l'Union Nationale du Sport Scolaire (UNSS).

Ces championnats se sont déroulés à Rio de Janeiro fin août. Marine en est revenu avec 3 médailles :

- l'or sur quatre fois 100 m,
- l'argent sur 100 m,
- et le bronze, sur medley relais.

Actuellement en classe de sport étude au Lycée de Sévigné, à Cesson-Sévigné, elle a toujours pratiqué du sport mais depuis plus de 10 ans, c'est vers l'athlétisme et le sprint qu'elle se concentre. Elle a commencé l'athlétisme à Ouest Athlétisme 35 à Chavagne, avant de se diriger vers Chartres-de-Bretagne, antenne du Stade Rennais. Après plusieurs titres de championnes de Bretagne au sein de la Fédération française d'athlétisme (FFA) en longueur et aux 100 m, elle intègre, à son entrée au lycée Sévigné, la section athlétisme.
Son quotidien est rythmé entre son parcours scolaire et les entraînements avec un emploi du temps aménagé.

En juin 2023, elle obtient le titre de championne de France d'été par équipe au sein de l'UNSS à Dijon.

BIBLIOTHÈQUE

Bon anniversaire Le Petit Prince !

En novembre, la bibliothèque, aura le plaisir de fêter ensemble les 80 ans du livre "Le Petit Prince", écrit par Antoine de Saint-Éxupéry.

Le 6 avril 1943, Le Petit Prince est publié pour la première fois à New York aux éditions Reynal & Hitchcock. Écrit par Antoine de Saint-Éxupéry, ce conte captive les cœurs et les esprits des lecteurs du monde entier.

Katia Brulé, qui a été responsable de la bibliothèque jusqu'en octobre 2023 et Alexandra Pérennès, bibliothécaire ont tenu à ce que les lecteurs de la bibliothèque fêtent cet événement car l'une et l'autre souhaitaient faire relire ce trésor de poésie et de… philosophie.
Marie David, animatrice de l'Atelier Philo, les a rejointes dans ce projet en proposant de mener deux ateliers philo en lien avec ce conte.
Les deux derniers ateliers philo de l'année 2023 :

- le premier **le jeudi 9 novembre, de 20h à 21h30 avec les adultes** ;
- ainsi que le second, **le vendredi 17 novembre avec les enfants,** de 18h30 à 19h45.

Ces ateliers auront cette fois une seule et même question. Vous connaissez sûrement cette très belle citation de Saint-Éxupéry « On ne voit bien qu'avec le cœur, l'essentiel est invisible pour les yeux » ?

Marie David a proposé de demander d'abord aux adultes puis aux enfants ce que leur inspirent cette si jolie phrase. Elle se chargera ensuite, avec l'aide d'Alexandra, de restituer à l'un et l'autre groupe ce qui a été dit.
Car il n'y a pas d'âge pour lire et relire Le petit Prince !

Rappel prochaine séance bébés lecteurs le samedi 25 novembre avec Marion Dain, de 10h à 10h30.

la bibliothèque sera ouverte aux horaires habituels pendant les vacances de la Toussaint.

Contact : bibliotheque@chavagne.fr
ou 02 99 64 25 18. Retrouvez toutes les infos sur le Portail de la bibliothèque : https://chavagne.bibenligne.fr

UNC CHAVAGNE

Le bureau de l'association de l'Union Nationale des Combattants de Chavagne vous rappelle le programme de cette fin d'année 2023.

La célébration de la victoire de 1918 et des morts pour la France se tiendra le **dimanche 12 novembre 2023 à 11h, au cimetière du bourg**.
Elle sera suivie du banquet annuel de l'UNC Chavagne à la salle de l'Entre 2 Rives.

Vous êtes également convié à la célébration des combattants d'Algérie le **mardi 5 décembre 2023 à 17h, au cimetière du bourg**.

Contact : Nicolas Buanic, Président, nicolas.buanic@laposte.net

ARCHERS DE L'ESPÉRANCE

Nouveau maillot, nouvelle saison et quelques belles médailles !

Les entraînements des tireurs débutants et confirmés ont repris avec cette nouvelle année, toujours encadrés par les entraîneurs et bénévoles de l'Espérance.
Après Fanny qui a rapporté une médaille d'argent du championnat de France de tir 3D 2022 (Cat. S1 Barebow), cette année c'est au tour d'Éric de porter haut les couleurs de l'Espérance de Chavagne en décrochant la seconde place au championnat de France de tir Beursault (Cat. S3 Classique).
Quelques places pour les cours d'initiation jeunes sont encore disponibles (à partir de 10 ans, mercredi après-midi ou samedi matin).

Retrouvez toutes les informations sur notre site : https://esperancechavagne.fr/tiralarc

ESPÉRANCE - ZUMBA

Les cours de Zumba ont repris depuis septembre et il reste encore des places disponibles.

La Zumba est un programme d'entraînement physique complet, alliant tous les éléments de la remise en forme : cardio et préparation musculaire, équilibre et flexibilité. Les nombreuses chorégraphies, renouvelées tout au long de l'année, s'inspirent principalement des danses latines et vous proposent des styles variés (reggaeton, cumbia, salsa, merengue, soca, samba, pop, tango, bachata, dembow, bhangra, dancehall, guaracha, moombahton, belly dance...).

Animées par Justine Lecomte, les séances se déroulent tous les jeudis soirs, dans la bonne humeur, avec sourire et dynamisme.
Pour nous rejoindre, inscriptions directement sur place en début de cours. N'hésitez pas à essayer, 2 séances d'essai sont offertes.

3 horaires sont proposés chaque jeudi à la salle de l'Entre 2 Rives :

- de 18h15 à 19h - cours enfant (5-11 ans), 55 €,
- de 19h à 20h - cours adultes/ados, 110 € (90 € pour les 12/17 ans),
- de 20h à 21h - cours adultes/ados, 110 € (90 € pour les 12/17 ans).

Renseignements : zumbaesperance@gmail.com
https://esperancechavagne.fr/les-sections/zumba

GYMNASTIQUE VOLONTAIRE

La reprise des cours a eu lieu le 12 septembre mais il reste encore des places disponibles pour différents cours.

Cours enfants :

- Pour les 3/6 ans, le mardi de 17h30 à 18h15 à la salle Saint-Exupéry.
- Pour les 6/7 ans, le mardi de 17h à 18h à la salle de l'Entre 2 Rives.
- Pour les 8/11 ans, le mardi de 18h à 19h à la salle de l'Entre 2 Rives.

Cours adultes et adolescents :

- Pilates, le mercredi de 9h à 10h, de 18h30 à 19h30, de 19h30 à 20h30 et de 20h30 à 21h30 au Dojo de la salle de sports.
- Gym dynamique, le mardi de 19h à 20h et de 20h à 21h à la salle de l'Entre 2 Rives.
- Gym d'entretien, le jeudi de 9h15 à 10h15 à la salle de l'Entre 2 Rives.
- Gym Equilibre/Seniors, le jeudi de 10h15 à 11h15 à la salle de l'Entre 2 Rives.

Tarifs différents pour Chavagne, OSCOR et hors Chavagne + OSCOR :

- 1 cours de gym : 94, 98 ou 100 €.
- 1 cours de Pilates : 104, 108 ou 110 €.
- 2 cours de gym : 136, 140 ou 142 €.
- 1 cours de gym + 1 cours de Pilates : 146, 150 ou 152 €.
- 1 cours enfant ou ado : 78,98 ou 100 €.

Contact : gvchavagnegmail.com

SECTION COUTURE DE L'ESPÉRANCE

Envie de coudre, débutants ou initiés, dans une ambiance conviviale et de détente où tout le monde s'entraide et se conseille.

Venez partager un moment couture les mardis de 20h à 22h30 à la salle de la Grange.

Contact : 06 51 72 43 85

THÉÂTRE ESPÉRANCE

"Bonjour Martine" - Mise en scène : Marie-Laure Gaillard.

Martine, 40 ans, trois enfants, ne quitte pas son magazine féminin d'une semelle, car elle y trouve tous les conseils pour que sa vie soit la plus harmonieuse possible. Une spécialiste et ses acolytes la coachent à chaque page pour qu'elle devienne une vraie femme actuelle...
Allez, hop hop, faites comme Martine, rejoignez le mouvement ! Durée : 1h

- **Samedi 18 novembre, 20h30.**
- **Dimanche 10 décembre, 16h.**

"Ici Londres" - Écriture et mise en scène : Maïlis Dupont.

1943, un café parisien. La journée, les habitués y viennent trouver du réconfort auprès de Louise, la patronne. Malgré le contexte, chacun continue à vivre, à rire, à aimer... Mais après le couvre-feu, une fois la porte close et le rideau baissé, on écoute le murmure de Radio-Londres. Peut-on faire confiance à tout le monde ?
Durée : 1h . Pièce pouvant heurter la sensibilité des personnes fragiles ou des jeunes enfants.

- **Vendredi 17 novembre, 20h30.**
- **Dimanche 19 novembre, 16h.**
- **Vendredi 8 décembre, 20h30.**

Tarifs :

- adulte 7 €
- enfant (-12 ans) 5 €
- 2 € pour les comédiens de l'Espérance

Lieu :
Salle de l'Espérance

Réservations par sms au 06 75 08 88 71

LE SEL DE CHAVAGNE

L'association vous invite à la projection du film "La Sociale".

Le SEL (Système d'Echange Local) organise une soirée, ouverte à tous, sur l'histoire et les enjeux actuels de la Sécurité Sociale, **le jeudi 16 novembre 2023 à 19h30 au foyer associatif et sportif** (près de la salle St-Éxupéry).
Le collectif rennais « Les jours heureux » projettera le film documentaire « La Sociale » et animera le débat qui suivra.
Participation au chapeau. **Inscription** sur papier libre à déposer dans la boîte aux lettres de la Cabanadon, située près de la salle de l' Entre 2 Rives (y indiquer son nom, prénom, numéro de téléphone, adresse mail).
Selon la tradition du SEL, la soirée se terminera par un moment de convivialité pour poursuivre les échanges, autour des mets salés et sucrés apportés par les uns et les autres.

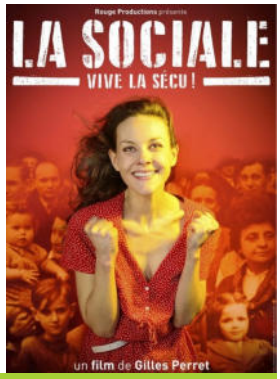

Contact : Philippe Colleu 06 78 15 79 51

USCC - HAPKIDO

Self-défense, art martial coréen, dès 5 ans sans limite d'âge.

Cet art martial, venu du pays du matin calme, combine des techniques variées qui en fait un art martial complet et efficace à tout âge et tout gabarit. Il offre un style fluide et polyvalent, non basé sur la force brute, mis en œuvre au travers de percussions pieds et poings, des techniques de clés et dégagements, un apprentissage des chutes.
Le hapkido offre une approche d'entraînement physique et mentale adaptée aux besoins et aux intérêts de chaque pratiquant.

Les cours sont dispensés au dojo de la salle St-Éxupéry :

- jeunes enfants 5-7 ans samedi 10h - 11h (5 ans dans la saison),
- enfants 8-14 ans lundi et jeudi 19h - 20h,
- à partir de 15 ans et adultes lundi et jeudi 20h - 21h30.

Cours d'essai gratuits, ouverts à toutes et tous. Une tenue légère et une gourde suffisent.

Stages et compétitions sont également proposés par regroupement de clubs autour de Rennes durant la saison.

Les cours sont dispensés par :

- Marc Le Cam (3ème dan FFTDA, 2ème dan KHGA) 06 63 89 91 18.
- Roland Picard (3ème dan FFTDA, 2ème dan KHGA, juge passage de grade de ligue) 06 30 75 07 10.

Contact : hapkidochavagne@gmail.com
Site : www.hapkido-france.com

FR SOPHROLOGIE

Trouver un équilibre entre le bien- être mental et les défis de la vie quotidienne peut sembler parfois un véritable défi

La sophrologie, une méthode éprouvée dans la gestion du stress, dans le développement personnel et aussi dans le domaine clinique intervient dans cette démarche personnelle.
Frédérique Rochereau, sophrologue passionnée, vous accompagne à la pratique de cette discipline douce et puissante pour libérer votre potentiel.
La sophrologie est une discipline psycho-corporelle qui combine la relaxation, la respiration consciente et les schémas positifs. Son objectif est de mobiliser positivement les capacités et ressources de chacun et ainsi améliorer sa qualité de vie aussi bien professionnelle que personnelle.
Les exercices sont simples et accessibles par tous (enfants, adolescents, adultes, seniors).
En pratiquant la sophrologie avec Frédérique, vous découvrirez les nombreux bénéfices de cette discipline.
Cette approche vous aidera à gérer le stress et ses effets, à renforcer la confiance en vous, à améliorer votre concentration et votre santé, à mieux dormir, à vous préparer à des événements de la vie, à cultiver un sentiment profond de bien-être.
Frédérique vous accompagne dans la bienveillance, dans l'écoute attentive, dans le partage.
Elle croit en la puissance de la richesse humaine et elle travaille en étroite collaboration avec chaque personne pour les guider vers leurs objectifs personnels.
Les séances peuvent se dérouler en individuel, en groupe, à votre domicile, en cabinet, en entreprise, en association.

Renseignements : 06 61 76 85 43 - fr.sophrologie35@gmail.com

LA ROSE DES SABLES

Depuis le début du mois d'octobre, Clémence Anneau a repris la boutique de fleurs « La Rose des Sables ».

Elle remplace Yasmina Rabaud qui est partie à la retraite. Elle vous présente un large choix de fleurs fraîches et de fleurs séchées pour préparer des bouquets et des compositions florales. Vous y trouverez également de nombreuses variétés de plantes d'intérieur et d'extérieur.
Les évènements : deuils, mariages, naissances, baptêmes, anniversaires, plaisirs d'offrir, fêtes (classiques et commerciales : Toussaint, Noël, St Valentin, Pâques, 1er mai avec le muguet, Fête des mères)
Livraisons possibles de vos bouquets et de vos plantes à Chavagne et ses environs.
Elle propose également la transmission floral : Florajet.
Enfin, vous trouverez une grande variété d'objets de décoration de qualité, idéal pour des cadeaux plein d'originalité.

Horaires :
Lundi : fermé
Mardi & jeudi : 9h–12h30 / 15h–19h
Vendredi & samedi : 9h–13h / 15h–19h
Dimanche : 9h – 13h

Contacts : La Rose des Sables, 13 av. de la Mairie - Tél : 02 99 64 35 09
Réseaux : Instagram et Facebook : larosedessableschavagne

Clémence et son apprenti Bruno Cassien

OSTÉOPATHE POUR ANIMAUX

Jean Coquet, ostéopathe pour animaux à Chavagne et alentours, se déplace à votre domicile pour toute espèce animale.

Tout comme les humains, les animaux peuvent avoir besoin de séances d'ostéopathie. Il existe de nombreux motifs de consultation.

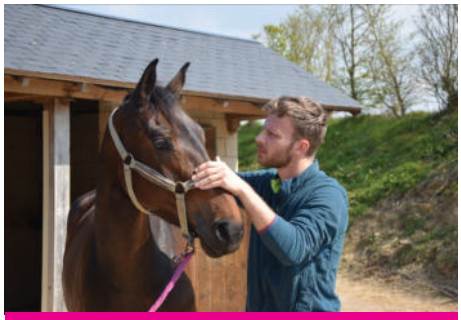

Pour le savoir, contactez le au 06 47 98 98 63.
Suivez le sur Instagram/Facebook : jeancoquet_osteoanimaux

LUDIVINE PET SITTING

Ludivine Goudin, fondatrice de Ludivine Pet Sitting, propose des visites et balades pour chiens/chats (30 min à 1 h).
Avec une formation d'éducatrice canin et le label France-Pet Sitter, elle garantit le bien-être de vos animaux.
Visite du lundi au dimanche de 8h30 à 19h et promenade du lundi au samedi de 10h à 19h.

Contact : 06 37 22 88 43, ludivinepetsitting8@gmail.com.
Instagram/Facebook : ludivinepetsitting

SERVICES MUNICIPAUX

Mairie

Tél : **02 99 64 24 11**
Fax : **02 99 64 33 11**
Courriel : **mairie@chavagne.fr**
Site Internet : **www.chavagne.fr**
Le secrétariat de la mairie est ouvert :

Lundi		14h - 17h30
Mardi	9h - 12h	14h - 18h
Mercredi	9h - 12h	
Jeudi	9h - 12h	14h - 18h
Vendredi	9h - 12h	14h - 17h30
Samedi	9h - 12h	

Bibliothèque municipale

Tél : **02 99 64 25 18**
Courriel : **bibliotheque@chavagne.fr**

Lundi		15h30 - 18h30
Mercredi	10h-12h	15h30 - 18h30
Vendredi		15h30 - 18h30
Samedi	10h30-12h30	

Espace Jeunes

Tél : **02 99 64 37 73**
Courriel : **espace.jeunes@chavagne.fr**
En période scolaire
En période de vacances scolaires :

Mercredi	14h - 19h
Vendredi	17h - 19h
Samedi	14h - 18h

Du lundi au vendredi : 10h - 12h et 14h - 18h

Accueil de loisirs

Tél : **02 99 64 28 53**
Courriel : **service-enfance@chavagne.fr**

BUREAU DE POSTE

Horaires d'ouverture :
Du lundi au vendredi : 10h - 12h15
Samedi : 10h - 11h30

ENVIRONNEMENT

Collectes

Collecte sélective : **mercredi**
Ordures ménagères : **vendredi**

Déchetterie de Mordelles

Du lundi au samedi (sauf mardi après-midi) : 9h - 12h et 14h - 18h
Tél. **0 800 01 14 31**

Plateforme de Le Rheu

Lundi et mardi : 14h-17h. Fermée le jeudi.
Mercredi, vendredi, samedi : 9h-12h ; 14h-17h.

ÉCOLES

Écoles publiques

Elémentaire : **11 rue de la Croix Verte**
Tél: **02 99 64 21 49**
Courriel: **ecole.0350192U@ac-rennes.fr**
www.ecole-elementaire-publique-chavagne.ac-rennes.fr

Maternelle : **9 rue de la Croix Verte**
Tél: **02 99 64 26 31**
Courriel : **ecole0351817K@ac-rennes.fr**
www.ecole-maternelle-chavagne.ac-rennes.fr

École Sainte-Anne

1 rue du Calvaire - Tél : **02 99 64 25 98**
Courriel : **eco35.ste-anne.chavagne@e-c.bzh**
www.ste-anne-chavagne.fr

SOLIDARITÉS

Centre Intercommunal d'Action Sociale

Place Toulouse Lautrec, Mordelles
Tél. **02 23 41 28 00 - cias@cias-ouest-rennes.fr**
www.cias-ouest-rennes.fr

Centre départemental d'action (CDAS)

4 Bd Dumaine de la Josserie, Pacé
02 22 93 67 50

Point Accueil Emploi

Le Rheu : Médiathèque "l'Autre Lieu", lundi et vendredi, 9h-12h
Mordelles : CIAS, mardi et jeudi, 9h-12h
Tél. **02 90 02 36 41 - pae@cias-ouest-rennes.fr**

La Longère (Mordelles)

Tél. **02 90 02 36 36**
lalongere@cias-ouest-rennes.fr

Correspondant Ouest-France

Jean-Yves Saulnier : saulnierjy@oulook.com

NUMÉROS UTILES

Gendarmerie : **17**
Pompiers : **18**
SAMU et médecins : **15**
CHR Rennes : **02 99 28 43 21**
Infirmières : **02 99 64 22 15**
Pharmacies : **32 37**
Centre Antipoison : **02 99 59 22 22**
Taxi Ambulance : **02 99 64 20 64**
Taxi 7/7 : **06 09 35 88 12**
ST TAXI : **06 77 78 57 63**
SOS Amitié : **02 99 59 71 71**
Grdf : **0800 47 33 33**
Enedis : **09 72 67 50 35**
SAUR : **02 78 51 80 09**

La publication des avis de naissances et de mariages ne peut se faire qu'avec l'autorisation des parents ou des intéressés.

NAISSANCES

Louis MARGUERY
Le 3 juin 2023
7 rue des Aubiers

Kévin BISHOWKARMA
Le 15 juin 2023
4A cours des Vieux Métiers

Lisa LERAY
Le 28 juillet 2023
6 rue de Hoëdic

Naya SIDI
Le 8 août 2023
19 rue Marie Curie

Emma FOUGERARD
Le 8 août 2023
8 rue de la Serre

Olivia DÉRÉDEC GALINDO
Le 17 août 2023
3 rue de l'Épine

Mélina BERTHIER
Le 11 septembre 2023
1B rue de Belle Ile

Alice DETAMPLE
Le 12 septembre 2023
5 rue Marie Curie

MARIAGE

M. Florent OLLIVIER
et Mme Laura LE BRETON
Le samedi 12 août 2023

M. Maël LE FLOCH
et Mme Pauline DESRIAC
Le samedi 19 août 2023

M. Laurent BADOUL
et Mme Adelaïde BELOIN
Le samedi 19 août 2023

M. Simon LEFEUVRE
et Mme Raphaëlle MOREAU
Le samedi 16 septembre 2023

DÉCÈS

Monsieur Patrick DONNAT
Le 13 juillet 2023
2 impasse des Fontenelles

Madame Marie-Françoise LAILLÉ
Le 7 juillet 2023
10 rue des Aubiers

Madame Marie MONTGERMONT
Le 30 juillet 2023
2 cours des Vieux Métiers

Madame Huguette MOLLÉ
Le 22 août 2023
Le Clos Bourde

Madame Ginette HASSELIN
Le 2 octobre 2023
3 impasse Margot

Monsieur Albert DELALANDE
Le 4 octobre 2023
15 rue du Domaine

AGENDA

NOVEMBRE

MARDI 7 NOVEMBRE
Mardis réunis : atelier perles
14h-16h - Salle de l'Entre 2 Rives

JEUDI 9 NOVEMBRE
Atelier philo (adultes)
20h-21h30
Bibliothèque municipale

SAMEDI 11 NOVEMBRE
Fest-Noz
20h - Salle de sport de l'Espérance

SAMEDI 11 ET DIMANCHE 12 NOVEMBRE
« Ça brique à Chavagne »
Salle Saint-Exupéry

DIMANCHE 12 NOVEMBRE
Commémoration de l'Armistice de 1918
Par l'UNC-AFN - 11h - Cimetière

MARDI 14 NOVEMBRE
Mardis réunis : atelier discussion
14h-16h - Salle de l'Entre 2 Rives

JEUDI 16 NOVEMBRE
Projection du film "La Sociale"
19h30 - Foyer sportif et associatif

VENDREDI 17 NOVEMBRE
Théâtre - "Ici Londres"
20h30 - Salle de l'Espérance

VENDREDI 17 NOVEMBRE
Atelier philo (enfants)
18h30-19h45 - Bibliothèque municipale

SAMEDI 18 NOVEMBRE
Théâtre - "Bonjour Martine"
20h30 - Salle de l'Espérance

DIMANCHE 19 NOVEMBRE
Théâtre - "Ici Londres"
16h - Salle de l'Espérance

MARDI 21 NOVEMBRE
Mardis réunis : atelier jeux de société
14h-16h - Salle de l'Entre 2 Rives

MERCREDI 22 NOVEMBRE
Moment de convivialité
Par le S.E.L.
16h-18h - la Cabanadon

SAMEDI 25 NOVEMBRE
Bourse aux plantes - 9h30-11h30h
Jardins partagés des Fontenelles

Opération Tritout
9h-13h - Parking Saint-Exupéry

Animations dans le cadre de la SERD : Éric et Rustine, Hadenn Environnement, stands d'information
9h30-13h - Parking Saint-Exupéry

Les bébés lecteurs
avec Marion Dain
10h-10h30 - Bibliothèque

Atelier couture
14h-17h - La Grange

MARDI 28 NOVEMBRE
Mardis réunis : atelier tricot
14h-16h - Salle de l'Entre 2 Rives

DÉCEMBRE

2 ET 3 DÉCEMBRE
Exposition et vente au profit du Secours Catholique
place de l'église / salle paroissiale

DIMANCHE 3 DÉCEMBRE
Gourmandises en musique
Par Handi-Chavagne
15h - Salle de l'Entre 2 Rives

MARDI 5 DÉCEMBRE
Mardis réunis : atelier discussion
14h-16h - Salle de l'Entre 2 Rives

Commémoration du 5 décembre avec l'UNC-AFN
17h - Cimetière

LES 8, 10 ET 15 DÉCEMBRE
Théâtre Salle de l'Espérance

SAMEDI 9 DÉCEMBRE
Faites du sport pour le téléthon
par Courir à Chavagne
8h à 18h - Complexe Saint Éxupéry
15h-18h - stand de vin chaud

Concert section musique de l'Espérance
20h30 - Salle de l'Entre 2 Rives

MARDI 12 DÉCEMBRE
Mardis réunis : atelier décorations de Noël
14h-16h - Salle de l'Entre 2 Rives

DIMANCHE 17 DÉCEMBRE
Braderie Doucâlins
9h-17h30 - Salle de l'Entre 2 Rives

MERCREDI 19 DÉCEMBRE
Don du sang
Salle de l'Entre 2 Rives